

广东省和的慈善基金会

2017年度工作报告

本基金会按照《中华人民共和国慈善法》《基金会管理条例》及相关规定，编制（2017）年度工作报告。基金会理事会及理事、监事保证年度工作报告和工作报告摘要内容真实、准确和完整，并承担由此引起的一切法律责任。

法定代表人签字：

基金会印章：

（说明：法定代表人签字必须由本人亲笔签名，不接受电子签章等其他格式）

2017年
年报

目录

1. 基本信息
2. 机构建设情况
 - 2.1 理事会召开情况
 - 2.2 理事会成员情况
 - 2.3 监事情况
 - 2.4 专职工作人员情况
 - 2.5 内部制度建设
 - 2.6 党组织建设情况
 - 2.7 年度登记、备案事项办理情况
 - 2.8 专项基金、代表机构、持有股权的实体及内设机构基本情况
 - 2.8.1 专项基金情况
 - 2.8.2 代表机构情况
 - 2.8.3 持有股权的实体情况
 - 2.8.4 内设机构
 - 2.9 慈善组织公开募捐备案情况
3. 公益事业（慈善活动）支出和管理费用情况
 - 3.1 接受捐赠情况、大额捐赠收入情况
 - 3.2 公开募捐情况
 - 3.3 公益事业/慈善活动支出和管理费用
 - 3.4 计算有关比例的情况说明
 - 3.5 业务活动开展情况
 - 3.5.1 本年度公益慈善项目开展情况
 - 3.5.2 本年度开展的援助“三区三州”等深度贫困地区和其他扶贫活动情况
 - 3.5.3 2018年度计划开展的援助“三区三州”等深度贫困地区和其他扶贫活动情况
 - 3.5.4 涉外活动情况

2017年
年报

- 3.5.4.1 参加国际会议和出访情况
 - 3.5.4.2 在境外设立机构情况
 - 3.5.4.3 对外交流合作项目（含分支、代表机构开展的合作项目）
 - 3.5.4.4 参加国际组织（含分支、代表机构参加的境外组织）
 - 3.5.4.5 2017年对外活动主要成绩、问题和管理政策建议
 - 3.6 重大公益慈善项目收文明细表
 - 3.7 重大公益慈善项目大额支付对象
 - 3.8 由基金会作为受托人的慈善信托情况
 - 3.9 委托理财（是指通过银行、信托公司等金融机构进行投资行为）
 - 3.10 投资收益
 - 3.11 基金会的关联方及关联方交易
 - 3.11.1 基金会的关联方
 - 3.11.2 基金会与关联方交易
 - 3.11.3 关联方未结算应收，预付，应付，预收项目余额
 - 3.11.3.1 关联方未结算应收项目余额
 - 3.11.3.2 关联方未结算预付项目余额
 - 3.11.3.3 关联方未结算应付项目余额
 - 3.11.3.4 关联方未结算预收项目余额
 - 3.12 应收款项及客户
 - 3.12.1 应收款项账龄
 - 3.12.2 应收款项客户
 - 3.13 预付账款及客户
 - 3.13.1 预付账款账龄
 - 3.13.2 预付账款客户
 - 3.14 应付账款
 - 3.15 预收帐款
 - 3.16 其他需要说明的情况
4. 财务会计报告
- 4.1 资产负债表
 - 4.2 业务活动表

2017年
年报

4.3 现金流量表

5. 接受监督管理的情况

5.1 年检情况

5.2 评估情况

5.3 行政处罚情况

5.4 整改情况

6. 履行信息公开义务情况

6.1 公开基本信息

6.1.1 公开经民政部门核准的章程

6.1.2 公开理事长、副理事长、秘书长、理事、监事的基本情况

6.1.3 公开下设的秘书处组成部门、专项基金和其他机构的名称、设立时间、存续情况、业务范围或者主要职能

6.1.4 公开重要关联方

6.1.5 公开联系人、联系方式，门户网站、官方微博、官方微信或者手机客户端等网络平台

6.1.6 公开信息公开制度、项目管理制度、财务和资产管理制度

6.1.7 公开领取薪酬最高前五位人员的职务和薪酬

6.1.8 公开因公出国（境）经费、公务用车购置及运行费用、公务招待费用、公务差旅费用标准

6.2 在登记管理机关指定的媒体上公布2016年度工作报告摘要

6.3 公开2016年度工作报告全文

6.4 公开募捐信息

6.4.1 公开募捐方案

6.4.2 公开募捐取得的款物等收入情况

6.4.3 公开已经使用的募得款物的用途

6.4.4 公开尚未使用的募捐款物的使用计划

6.5 公开公益慈善项目信息

6.5.1 公开公益慈善项目内容、实施地域、受益人群

6.5.2 公开公益慈善项目收入、支出情况

6.5.3 公开公益慈善项目剩余财产处理情况

2017年
年报

- 6.6 公开慈善信托信息
- 6.7 公开重大资产变动情况、重大投资活动情况
- 6.8 公开重大交易或者资金往来情况
- 6.9 公开关联交易情况
- 7. 工作总结
- 8. 监事意见
- 9. 业务主管单位审查意见
- 10. 2017年检审查意见



1. 基本信息

基金会名称	广东省和的慈善基金会			
统一社会信用代码	53440000086786592R			
最近一次取得税收优惠资格的年度和批次	是否取得	取得优惠的时间	批准部门	批准文号
公益性捐赠税前扣除资格	是	2017-01-16	广东省财政厅, 广东省国家税务局, 广东省地方税务局, 广东省民政厅	粤财法【2017】2号
非营利组织免税资格	是	2014-12-30	广东省财政厅, 广东省国家税务局, 广东省地方税务局	粤财法【2014】102号
其他: 否	否			
宗旨	关注弱势群体, 促进社会和谐, 繁荣文化艺术, 推动文明进步。			
业务范围	支持教育、养老、体育、文化艺术、扶贫赈灾、环保及其他公益慈善事业。			
基金会类型	非公募基金会			
是否慈善组织	是	认定(登记)为慈善组织时间	2017-03-24	
是否取得公开募捐资格证书	否	取得证书时间	无	
成立时间	2013-12-17	原始基金数额	5000.0 万元	
业务主管单位	广东省人民政府相关职能部门			
基金会住所	广东省佛山市顺德区北滘镇怡兴路8号盈峰商务中心24层			
电子邮箱	hxjf@infore.com	传真	0757-26663346	
官方微信	HE-FOUNDATION	官方微博	无	
邮政编码	528311	网址	www.hefoundation.org	

秘书长	姓名	固定电话	移动电话	电子邮箱
	汪跃云	0757-26331539		wangyy@infore.com
年报工作联系人	姓名	固定电话	移动电话	电子邮箱
	姚悦洋	0757-26332186		yaoyy@infore.com
社会组织 新闻发言人	姓名	固定电话	移动电话	电子邮箱
	汪跃云	0757-26331539		wangyy@infore.com
理事长	姓名	固定电话	移动电话	电子邮箱
	何倩兴	0757-26332186		yaoyy@infore.com
理事数	9			
监事数	1	负责人中担任过省部级及以上领导职务的人数		0
负责人数 (理事长、副理事长、秘书长)	3	负责人中现任国家工作人员的人数		0
工作人员情况	年末工作人员数	9	其中：女性人数	6
	专职人员数	7	兼职人员数	2
	专科学历人数	0	大学本科学历人数	7
	硕士生人数	2	博士生人数	0
	35岁及以下人数	4	36岁至45岁人数	4
	46岁至55岁人数	1	56岁及以上人数	0
	社会工作师数	0	助理社会工作师数	0
专项基金数	1	代表机构数		0
持有股权的实体数	0	志愿者数		0
举办刊物情况	无			
会计师事务所名称	佛山市智信会计师事务所有限公司		审计意见类型	无保留意见
报告日期	2018-03-10		报告编号	智信审字(2018)第SN1021号

2017年
年报

2. 机构建设情况

2.1 理事会召开情况

本年度共召开（3）次理事会

本基金公司于（2017）年（1）月（19）日召开（1）届（11）次理事会议			
会议时间	2017-01-19	会议地点	佛山顺德区北滘镇盈峰商务中心25楼
会议议题	1、听取基金会2016年工作报告； 2、听取基金会2017年工作计划及预算方案； 3、审议基金会关于申请认定为慈善组织的提案； 4、审议基金会章程修订内容。		
出席理事名单	冯润胜、吴海恒、方洪波、何剑锋、何倩嫦、何倩兴、赵军、周培文、汪跃云		
未出席理事名单	无		
出席监事名单	于叶舟		
未出席监事名单	无		
会议决议	1、通过基金会2016年工作报告； 2、通过基金会2017年工作计划及预算方案； 3、通过基金会关于申请认定为慈善组织的提案； 4、通过基金会根据《慈善法》要求进行章程修订的内容。		
备注			



2. 机构建设情况

2.1 理事会召开情况

本年度共召开（3）次理事会

本基金公司于（2017）年（4）月（21）日召开（1）届（12）次理事会议			
会议时间	2017-04-21	会议地点	佛山顺德
会议议题	1、听取及审议慈善捐赠计划及工作进度汇报； 2、听取基金会 2018-2022 战略规划方案介绍。		
出席理事名单	方洪波、吴海恒、何剑锋、何倩嫦、何倩兴、 赵军、周培文、汪跃云		
未出席理事名单	冯润胜		
出席监事名单	于叶舟		
未出席监事名单	无		
会议决议	1、通过2017年度重大慈善捐赠计划：1、待政策成熟后捐赠亿元美的集团股权成立和的慈善信托；2、捐赠现金24亿元用于成立顺德社区慈善信托、顺德和园、德耆基金会、和泰安养项目、顺德创新创业项目、各级慈善会专项资金及韶关扶贫项目		
备注			



2. 机构建设情况

2.1 理事会召开情况

本年度共召开（3）次理事会

本基金会于（2017）年（7）月（3）日召开（1）届（13）次理事会议			
会议时间	2017-07-03	会议地点	广东顺德
会议议题	1. 讨论基金会更名事宜； 2. 听取基金会2017年阶段性工作报告； 3. 听取基金会2018-2022战略规划方案		
出席理事名单	冯润胜、吴海恒、何剑锋、方洪波、何倩嫦、何倩兴、赵军、周培文、汪跃云		
未出席理事名单	无		
出席监事名单	于叶舟		
未出席监事名单	无		
会议决议	1. 同意基金会更名为“广东省和的慈善基金会”，并通过修改名称后的新章程； 2. 通过基金会2017年阶段性工作报告。		
备注			



2.2 理事会成员情况

序号	姓名	性别	出生日期	理事会职务	在登记管理机关备案时间(最近一届)	本年度出席理事会会议次数	任期起止时间	本年度在基金会领取的报酬和补贴(人民币元)	领取报酬和补贴事由	是否为党政机关、国有企事业单位退(离)休干部	退(离)休干部是否办理备案手续
1	何倩兴	女	1972-04-13	理事长	2013-11-11	3	自: 2013-10-31 至: 2018-10-31	0	无	否	否
2	周培文	男	1963-08-04	副理事长	2013-11-11	3	自: 2013-10-31 至: 2018-10-31	275351.45	专职在基金会工作	否	否
3	汪跃云	男	1979-12-15	秘书长	2013-11-11	3	自: 2013-10-31 至: 2018-10-31	115325.45	专职在基金会工作	否	否
4	吴海恒	男	1951-09-06	理事	2013-11-11	3	自: 2013-10-31 至: 2018-10-31	0	无	否	否
5	方洪波	男	1967-01-27	理事	2013-11-11	3	自: 2013-10-31 至: 2018-10-31	0	无	否	否

2017年
年报

2.2 理事会成员情况

序号	姓名	性别	出生日期	理事会职务	在登记管理机关备案时间(最近一届)	本年度出席理事会会议次数	任期起止时间	本年度在基金会领取的报酬和补贴(人民币元)	领取报酬和补贴事由	是否为党政机关、国有企事业单位退(离)休干部	退(离)休干部是否办理备案手续
1	冯润胜	男	1944-07-13	理事	2013-11-11	2	自: 2013-10-31 至: 2018-10-31	0	无	否	否
2	何剑锋	男	1967-11-14	理事	2013-11-11	3	自: 2013-10-31 至: 2018-10-31	0	无	否	否
3	何倩嫦	女	1969-09-09	理事	2013-11-11	3	自: 2013-10-31 至: 2018-10-31	0	无	否	否
4	赵军	男	1975-10-21	理事	2013-11-11	3	自: 2013-10-31 至: 2018-10-31	0	无	否	否
5							自: 至:				

2017年
年报

2.3 监事情况

序号	姓名	性别	出生日期	在登记管理机关备案时间(最近一届)	本年度列席理事会会议次数	任期起止时间	本年度在基金会领取的报酬和补贴(人民币元)	领取报酬和补贴事由	是否为党政机关、国有企事业单位退(离)休干部	退(离)休干部是否办理备案手续
1	于叶舟	男	1966-04-01	2016-12-05	3	2016-03-18 至 2021-03-18	0	无	否	否
2						至				
3						至				
4						至				
5						至				

2017年
年报

2.4 专职工作人员情况：

•有/无此情况：（有）

本机构共有专职工作人员（ 7 ）位

说明：请填写秘书长及以下工作人员情况，如理事、监事专职在基金会工作，也需填写。

姓名	性别	政治面貌	出生日期	学历	所在部门	所在部门职务	党组织关系所在党支部名称
周培文	男	群众	1963-08-04	本科毕业	理事会	副理事长	无
汪跃云	男	群众	1979-12-15	本科毕业	秘书处	秘书长	无
谢静	女	群众	1979-12-23	本科毕业	精准扶贫部	项目高级经理	无
谭桂兴	女	群众	1985-02-18	本科毕业	综合支持部	财务高级经理	无
刘冲	男	群众	1991-07-15	本科毕业	资助管理部	项目经理	无
蔡汶泚	女	中共党员	1986-04-08	研究生毕业	项目发展部	项目经理	成都市金牛区金仙桥社区党支部
姚悦洋	女	中共党员	1991-01-08	研究生毕业	项目发展部	项目经理	广州市海珠区中山大学外国语学院党支部

专职工作人员的年平均工资为：(94498.32)

2017年
年报

2.5 内部制度建设

项目管理	项目管理制度	有					
专项基金、代表机构、持有股权的实体机构管理、内设机构制度	专项基金管理制度	有					
	代表机构管理制度	无					
	持有股权的实体机构管理制度	无					
	内设机构制度	有					
证书印章管理	法人证书保管、使用管理制度	有	保管在	办公室（秘书处）			
	印章保管、使用管理制度	有	保管在	办公室（秘书处）			
工作人员管理	人事管理制度	有	专职工作人员签订聘用合同人数			7	
	专职工作人员参加社会保险人数	失业保险	7	养老保险	7	医疗保险	7
		工伤保险	7	生育保险	7		
	奖惩制度	有	业务培训制度		有		
志愿者管理	志愿者管理制度	无	志愿者数		0		
财务管理（此处填写不下的，可另附说明）	财务管理制度	有					
	资产管理制度	无					
	人民币开户银行及账号（列出全部账号）	中国农业银行股份有限公司顺德北滘支行44477001040023154					
	外币开户银行及账号（列出全部账号）						
	财政登记	有	税务登记		国税, 地税		
	使用票据种类	捐赠收据		其他票据名称	无		
	财会人员	姓名	岗位	是否持有会计证		专业技术资格	
		谭桂兴	会计	是		无	
李洁冰		出纳	是		无		
信息公开	信息公开制度	有					
其他管理制度	《关键业务分权手册》、《财务付款与报销制度》、《薪酬管理办法》						

2017年
年报

上述制度中是否包括以下内容

工资福利和行政 办公支出	支付标准	有
	列支原则	有
	审批程序	有
项目相关运行成 本	支付标准	有
	列支原则	有
	审批程序	有
资产管理和处置	投资决策程序	无
	分权与授权	无
	隔离回避制度	无
	最大投资额度	无
	直接投资和委托投资的范围	无
	检查投资经营情况的方式和频率	无



*是否建立党组织: 否

2.6 党组织建设情况

未建党组织原因		1.自身党员人数较少:2017年3月仅有1人,2017年9月达到2人,仍未达到自行成立党支部的人数要求;2.准备时间不足:在2017年尚未准备好与其他相邻单位的党员组成联合党支部,预计2018年可行。				
群团工作	是否建立工会	否	是否建立团组织	否	是否建立妇联	否
	群团组织开展活动次数		0次			
党员人数	党员总人数	2	其中: 女党员人数		2	
	35岁以下党员人数	2	36岁至45岁党员人数	0	45岁以上党员人数	0
	初中以下党员人数	0	高中(中专)党员人数	0	大专及以上学历党员人数	2
	流动党员数	0	持临时组织关系人数	0	持流动党员活动证人数	0
	流动党员参加组织生活情况	无				
	专职人员中党员人数	2	兼职人员中党员人数		0	
	专职党务工作者人数	0	兼职党务工作者人数		0	
党建工作联络员	姓名	联系方式		派出单位		
	无	无		无		

2017年
年报

2.8 专项基金、代表机构、持有股权的实体及内设机构基本情况

专项基金总数	(1) 个	本年度新设	(0) 个
		本年度注销	(0) 个
代表机构总数	(0) 个	本年度新设	(0) 个
		本年度注销	(0) 个
持有股权的实体总数	(0) 个	本年度新设	(0) 个
		本年度注销	(0) 个
内设机构总数	(0) 个		

2017年
年报

*有/无此情况：（有）

2.8.1 专项基金情况

序号	专项基金名称	成立时间	发起人	出资人	负责人	使用帐户性质	
1	广东省和的慈善基金会和艺术专项基金	2015-09-15	广东省和的慈善基金会	广东省和的慈善基金会	蔡汶泚	基金会基本帐户	
2							
3							
4							
序号	是否成立专项基金管理机构	专项基金管理机构人数	本年召开会议次数	募集资金来源	资金的使用是否符合基金会的管理制度和章程	开展的公益项目名称	信息公开的媒体
1	否	0	0	定向捐赠	是	未开展	无
2							
3							
4							



*有/无此情况：（无）

2.8.2 代表机构情况

序号	名称	成立时间	负责人	住所	帐户性质	开户银行和帐号	
						开户银行	帐号
1	无		无	无	无	无	无
2							
3							
4							
5							
6							
7							
8							
9							

2017年
年报

*有/无此情况：（无）

2.8.3 持有股权的实体情况

序号	名称	设立时间	法定代表人	工商登记类型	被投资实体注册资金	认缴注册资金	本基金认缴出资额	持股比例	投资资产占基金会总资产的比例	与基金会的关系	核算方法
1											
2											
3											
4											
	期初余额			本期增加			本期减少			期末余额	
1											
2											
3											
4											

2017/4
年报

2.8.4 内设机构

*有/无此情况：（无）

序号	名称	负责人	住所
1	无		
2			
3			
4			
5			
6			
7			
8			
9			
10			



2.9 慈善组织公开募捐备案情况

*是否在登记的民政部门进行了募捐方案备案： 否

备案募捐方案	(0) 个
互联网募捐	(0) 个
异地募捐	(0) 个

2017年
年报

3. 公益事业/慈善活动支出和管理费用情况

3.1 接受捐赠情况、大额捐赠收入情况

单位：人民币元

项目	现金	非现金	合计
一、本年度捐赠收入	816858966.8	0	816858966.8
(一) 来自境内的捐赠	816858966.8	0	816858966.8
其中：来自境内自然人的捐赠	0	0	0
来自境内法人或者其他组织的捐赠	816858966.8 0	0	816858966.8
(二) 来自境外的捐赠	0	0	0
其中：来自境外自然人的捐赠	0	0	0
来自境外法人或者其他组织的捐赠	0	0	0

二、大额捐赠收入情况			
捐赠人	本年捐赠额		用途
	现金	非现金	
美的控股有限公司	816858966 .80	0	非限定性
合计	816858966 .8	0	

2017年
年报

3.2 公开募捐情况

具有公开募捐资格的基金会填写

单位：人民币元

项目	现金	非现金	合计
本年度组织通过公开募捐取得的捐赠收入	0	0	0
(一) 来自境内的捐赠	0	0	0
其中：来自境内自然人的捐赠			0
来自境内法人或者其他组织的捐赠			0
(二) 来自境外的捐赠	0	0	0
其中：来自境外自然人的捐赠			0
来自境外法人或者其他组织的捐赠			0

2017年12月31日前是否已认定为慈善组织：是

3.3 公益事业支出情况

不具有公开募捐资格的基金会

单位：人民币元

项目	金额	
上年末净资产	346215735.97	
本年度总支出	603022755.10	
本年度用于慈善活动的支出	600740747.90	
管理费用	2282007.20	
其他支出	0	
本年度慈善活动支出占上年末净资产的比例（占前三年年末净资产平均数的比例）	173.52%	261.95%
本年度管理费用占总支出的比例	0.38%	

2017年
年报

3.4 计算有关比例的情况说明

上年度总收入中有时间受限为上年不得使用的限定性收入为（0）（单位：人民币元），
请说明具体情况： 上年度总收入中没有受限为上年不得使用的限定性收入。
于上年解除时间限定的净资产为（0）（单位：人民币元），
请说明具体情况： 不存在限定的资产情况。
其他需要说明的问题： 无



3.5 业务活动开展情况

3.5.1 本年度公益慈善项目开展情况

本年度共开展了（13）项公益慈善项目，具体情况如下：

1、	项目名称：北滘和园资助项目		
	本年度是否该项目开展了公开募捐： 否		
	开展公开募捐的起始时间： 无		
	本年度是否对该项目进行了专项审计： 是		
	项目本年度收入：人民币	0	元
	项目本年度支出：人民币	106000000	元
	运作模式： 资助		
	服务对象： 其他		
	服务领域： 文化艺术		
	服务地区： 各省		
	<p>项目介绍：</p> <p>【项目背景及内容】和园，位于广东顺德北滘腹地，由广东省和的慈善基金会捐资建设。项目占地总面积约41749平方米，规划建筑面积8000平方米，建设总投资约3亿元。园林将成为展示岭南园林艺术、传承广府优秀文化的旅游景区与园林博物馆，将岭南文化包容进取的精神和顺德人恢弘壮阔的创业图景融汇贯通，让岭南文化得以传承、再造与发扬。【项目进展】2017年，基金会在该项目投入共计1.06亿元，累计完成捐赠1.803亿元。该项目计划于2018年5月正式开园。</p>		

2017年
年报

3.5 业务活动开展情况

3.5.1 本年度公益慈善项目开展情况

2、	项目名称：和的奖学金项目
	本年度是否该项目开展了公开募捐：否
	开展公开募捐的起始时间：无
	本年度是否对该项目进行了专项审计：是
	项目本年度收入：人民币 0 元
	项目本年度支出：人民币 2581781.1 元
	运作模式：资助
	服务对象：某类特殊人群
	服务领域：教育
	服务地区：全国
<p>项目介绍：</p> <p>【项目背景及内容】从2014年开始，该项目针对西北、西南地区五所师范类高校：西北师范大学、青海师范大学、贵州师范大学、云南师范大学、贵州师范学院的优秀贫困大学生，每年发放资助性质的奖学金，帮助他们完成学业，并且通过建立同学会，为他们进行综合能力提升的培训和相关活动，鼓励他们返乡工作，扎根农村，推动乡村基础教育发展。项目受益方为五所师范大学学生；【项目进展】2017年度，项目在5所高校各资助100人，额度为3000元/人，总额为150万元，同时，拨款105万元资助新南社会发展中心开展同学会项目，搭建同学网络，提升综合能力和自信。</p>	

2017年
年报

3.5 业务活动开展情况

3.5.1 本年度公益慈善项目开展情况

3、	项目名称：顺德地区公益慈善人才研修班
	本年度是否该项目开展了公开募捐：否
	开展公开募捐的起始时间：无
	本年度是否对该项目进行了专项审计：是
	项目本年度收入：人民币 0 元
	项目本年度支出：人民币 310 元
	运作模式：资助
	服务对象：其他
	服务领域：公益事业发展
	服务地区：各省
<p>项目介绍：</p> <p>【项目背景及内容】基金会联合中山大学教育发展基金会、中山大学社会学与人类学学院开创顺德地区公益慈善人才研修班（简称“顺德MPS”），借鉴国内外公益人才培养实践与经验，通过“校地共育”合作模式，引进和整合优质公益教育资源，推动建设本土公益慈善专业人才培养体系。该项目由基金会捐赠300万元，由中山大学的学者专家负责开发课程并授课，计划于2016-2019年内开办两期，在佛山地区培养100名业务骨干和管理中坚人才。【项目进展】顺德MPS已经于2016年开办第一期，并于2018年1月完成一期结业，目前第二期正在进行学员甄选，将于2018年3月底正式开课。</p>	

2017年
年报

3.5 业务活动开展情况

3.5.1 本年度公益慈善项目开展情况

4、	项目名称：儿童助养项目
	本年度是否该项目开展了公开募捐：否
	开展公开募捐的起始时间：无
	本年度是否对该项目进行了专项审计：是
	项目本年度收入：人民币 0 元
	项目本年度支出：人民币 200000 元
	运作模式：资助
	服务对象：儿童
	服务领域：教育
	服务地区：各省
<p>项目介绍：</p> <p>【项目背景及内容】该项目联合中国滋根乡村教育与发展促进会、黔东南州关工委，在黔东南实施孤儿和单亲家庭儿童助养项目。2017-2018学年项目为三穗县、黄平县共90名孤儿和单亲家庭儿童（义务教育阶段40名，高中教育阶段48名，职高/中专2名）提供每月80-160元的生活费资助，并通过志愿者家访等方式，保持与受资助学生的联系，加深感情，引导学生基金面对学习和生活。【项目进展】该项目目前处于2017-2018学年阶段，基金会累计捐赠40万元人民币，由中国滋根乡村教育与发展促进会、黔东南州关工委对资金使用进行监督和评估，并组织日常管理和学生交流。</p>	

2017年
年报

3.5 业务活动开展情况

3.5.1 本年度公益慈善项目开展情况

5、	项目名称：佛山市慈善会-和的慈善基金
	本年度是否该项目开展了公开募捐：否
	开展公开募捐的起始时间：无
	本年度是否对该项目进行了专项审计：是
	项目本年度收入：人民币 0 元
	项目本年度支出：人民币 100000000 元
	运作模式：资助
	服务对象：所有人
	服务领域：扶贫及社区发展
	服务地区：全国
<p>项目介绍：</p> <p>【项目背景及内容】2017年7月，和的慈善基金会向佛山市慈善会一次性捐赠人民币1亿元，设立冠名基金，专项管理，持续运作，全力支持佛山市慈善事业发展。该基金主要用于佛山市及对口扶贫地区的扶贫、教育、养老、医疗及支持公益慈善事业发展等项目，其中3000万元用于四川省凉山州精准扶贫项目，另外7000万元及理财增值收益用于佛山本地项目，预计每年使用不超过1200万元，预计持续运作期限7年。【项目进展】捐赠资金已全部到账，2017年下半年进行了项目设计和前期筹备工作。</p>	



2017年
年报

3.5 业务活动开展情况

3.5.1 本年度公益慈善项目开展情况

6、	项目名称：善耆家园项目		
	本年度是否该项目开展了公开募捐： 否		
	开展公开募捐的起始时间： 无		
	本年度是否对该项目进行了专项审计： 是		
	项目本年度收入：人民币	0	元
	项目本年度支出：人民币	0	元
	运作模式： 资助		
	服务对象： 老人		
	服务领域： 社会服务		
	服务地区： 各省		
<p>项目介绍：</p> <p>【项目背景及内容】顺德善耆家园养老院项目由基金会予以捐赠，计划捐赠总额为2亿元，目前针对第一期已经完成1亿元捐赠（不在本年度）。该项目由社会各界和政府共同推动，建成大型多功能养老服务社区。项目实施主体为广东省德耆慈善基金会、顺德区善耆养老院。该项目已被列入顺德区政府重点推动项目之一，由顺德区政府划拨项目用地78.19亩，地点在顺德区伦教镇，毗邻顺德区第一人民医院。养老院规划建设总床位1500张，包含老年护理中心、老年养护中心、老年康复中心、老年俱乐部中心、老年学堂等功能区域。【项目进展】2017年度，善耆家园已经开放运营，老人家陆续入住，并获得了民政部副部长等考察领导的充分肯定和赞扬。</p>			

2017年
年报

3.5 业务活动开展情况

3.5.1 本年度公益慈善项目开展情况

7、	项目名称：广东省慈善总会-韶关精准扶贫项目
	本年度是否该项目开展了公开募捐：否
	开展公开募捐的起始时间：无
	本年度是否对该项目进行了专项审计：是
	项目本年度收入：人民币 0 元
	项目本年度支出：人民币 100000000 元
	运作模式：混合
	服务对象：所有人
	服务领域：扶贫及社区发展
	服务地区：各省
<p>项目介绍：</p> <p>【项目背景】为落实党的十九大对我国的扶贫工作提出的要求和指导，坚决打赢2020年脱贫攻坚战役，响应广东省扶贫开发办公室提出的广东省2277个省定贫困村新农村示范村建设目标，和的慈善基金会捐赠1亿元精准扶贫专项资金，与韶关市政府合作在韶关市仁化县、南雄市开展精准扶贫、精准脱贫与社会主义新农村建设工作，将以文旅为核心、产业驱动为整体思路，引导慈善和商业资本合力，实现韶关乡村振兴计划、推动韶关经济社会良性和可持续发展。【项目进展】2017年度，捐赠额已经全部到账，下半年主要进行了项目设计及前期筹备工作。</p>	

2017年
年报

3.5 业务活动开展情况

3.5.1 本年度公益慈善项目开展情况

8、	项目名称：顺德区慈善会-和的慈善专项基金
	本年度是否该项目开展了公开募捐：否
	开展公开募捐的起始时间：无
	本年度是否对该项目进行了专项审计：是
	项目本年度收入：人民币 0 元
	项目本年度支出：人民币 100000000 元
	运作模式：资助
	服务对象：所有人
	服务领域：公益事业发展
	服务地区：各省
<p>项目介绍：</p> <p>【项目背景】2017年7月，和的慈善基金会向顺德区慈善会一次性捐赠人民币1亿元，设立冠名基金，专项管理，持续运作，全力支持顺德区慈善事业发展。项目主要用于支持慈善扶贫济困助学项目、社会服务、慈善行业推动等领域。【项目进展】2017年，捐赠资金已经全部到位，下半年主要进行了项目设计和前期筹备，目前计划2018年使用资金为1000万元，主要包括节日慰问、困境家庭生活资助及心理支援、长者爱心饭堂、凉山助学、残障人士就业培训、慈善系统（慈善会和福利会）体系建设和提升、项目推广与评估支持等。</p>	

2017年
年报

3.5 业务活动开展情况

3.5.1 本年度公益慈善项目开展情况

9、	项目名称：北滘慈善会-和的慈善专项基金		
	本年度是否该项目开展了公开募捐： 否		
	开展公开募捐的起始时间： 无		
	本年度是否对该项目进行了专项审计： 是		
	项目本年度收入：人民币	0	元
	项目本年度支出：人民币	100000000	元
	运作模式： 资助		
	服务对象： 所有人		
	服务领域： 公益事业发展		
	服务地区： 各省		
<p>项目介绍：</p> <p>【项目背景】2017年7月，和的慈善基金会向顺德区北滘慈善会一次性捐赠人民币1亿元，设立冠名基金，专项管理，持续运作，全力支持北窖镇慈善事业发展。该基金主要用于支持本地医疗、教育、养老、社区发展、公益慈善发展等领域。【项目进展】2017年，项目捐赠已经全部到账，下半年主要进行项目设计和前期筹备工作。</p>			

2017年
年报

3.5 业务活动开展情况

3.5.1 本年度公益慈善项目开展情况

10、	项目名称：西滘文化保育项目
	本年度是否该项目开展了公开募捐：否
	开展公开募捐的起始时间：无
	本年度是否对该项目进行了专项审计：是
	项目本年度收入：人民币 0 元
	项目本年度支出：人民币 4858966.80 元
	运作模式：资助
	服务对象：所有人
	服务领域：文化艺术
	服务地区：各省
<p>项目介绍：</p> <p>【项目背景】顺德祠堂建筑风格独特，展现了岭南建筑传统，是岭南风俗的样板式体现，同时祠堂建筑结构、外形和风格上极具特色。本项目通过资助文化保育、文化活化项目/机构/个人，对本土传统民俗、文化进行发掘和梳理，对传统建筑、祠堂文化、民俗等进行梳理、记录，采用多种方式进行呈现。通过项目的实施，还希望影响顺德年轻人关注本土文化，营造良性文化氛围，传承本土特色文化。项目运行时间为：2017年-2018年。项目收益方为顺德当地居民。【项目进展】2017年度，项目主要对西滘镇祠堂进行妥善修缮和维护，并进行祠堂保护及活化保护、宣传活动。</p>	



2017年
年报

3.5 业务活动开展情况

3.5.1 本年度公益慈善项目开展情况

11、	项目名称：本土公益支持项目
	本年度是否该项目开展了公开募捐：否
	开展公开募捐的起始时间：无
	本年度是否对该项目进行了专项审计：否
	项目本年度收入：人民币 0 元
	项目本年度支出：人民币 7100000 元
	运作模式：资助
	服务对象：所有人
	服务领域：公益事业发展
	服务地区：各省
<p>项目介绍：</p> <p>【项目背景】该项目始于2014年，通过对支持性、代表性、有潜力的民间公益组织和项目进行资助和支持，促进行业的结构性提升和生态系统发育。同时，倡导规范、科学的行业管理方法，行成包括资助、技术支持等在内的多元化的支持方式，完善民间公益组织的专业知识系统，以推动本土民间公益组织的整体提升。项目合作方为：广东省德胜社区慈善基金会。项目受益人为顺德本土居民机构。【项目进展】2017年，该项目转由广东省德胜社区慈善基金会执行，采用项目招标、主动约谈和业内推荐等方式挖掘、开发顺德区内的公益慈善项目和机构，进行限定性和非限定性结合的资助工作，共资助77个机构及项目。</p>	

2017年
年报

3.5 业务活动开展情况

3.5.1 本年度公益慈善项目开展情况

12、	项目名称：西滘村福利会-和的慈善专项基金
	本年度是否该项目开展了公开募捐：否
	开展公开募捐的起始时间：无
	本年度是否对该项目进行了专项审计：是
	项目本年度收入：人民币 0 元
	项目本年度支出：人民币 30000000 元
	运作模式：资助
	服务对象：所有人
	服务领域：公益事业发展
	服务地区：各省
<p>项目介绍：</p> <p>【项目背景】2017年7月，和的慈善基金会向顺德区北滘镇西滘村福利会一次性捐赠人民币3千元，设立冠名基金，专项管理，持续运作，全力支持北滘镇西滘村慈善事业发展。项目主要用于支持慈善扶贫济困助学项目、社会服务、美丽乡村公共设施提升等领域。【项目进展】2017年度，捐赠款项已经全部到账，下半年主要进行项目设计和前期筹备工作。</p>	

2017年
年报

3.5 业务活动开展情况

3.5.1 本年度公益慈善项目开展情况

13、	项目名称：佛山市顺德区创新创业公益基金会
	本年度是否该项目开展了公开募捐：否
	开展公开募捐的起始时间：无
	本年度是否对该项目进行了专项审计：是
	项目本年度收入：人民币 0 元
	项目本年度支出：人民币 50000000 元
	运作模式：资助
	服务对象：所有人
	服务领域：其他
	服务地区：各省
<p>项目介绍：</p> <p>【项目背景】2017年1月，在顺德区委、区政府及顺德企业家的推动下，顺德区创新创业公益基金会于区民政部门注册成立。基金会通过定向募捐筹集资金，首期由和的慈善基金会捐赠3亿元人民币作为启动资金，将用于支持顺德青年人才创新创业发展。【项目进展】2017年，基金会团队逐步搭建完善，并启动了“种子支持计划”、“加速扶持计划”、“协作平台”等项目资助，积极开展行业互动和资源发展。</p>	

2017年
年报

3.5.2 本年度开展的援助“三区三州”等深度贫困地区和其他扶贫活动情况

本年度是否开展援助“三区三州”等深度贫困地区和其他扶贫活动：（否）（若选是则填下表）

本年度开展了（0）项援助“三区三州”等深度贫困地区和其他扶贫活动，具体内容如下：

(1)	项目名称			
	项目支出	人民币 元	受益建档立卡贫困户	()户 ()人
	项目受益地点	()省()市()县		
	项目类别（多选）			
	项目内容简述：			

2017年
年报

3.5.3 2018年度计划开展的援助“三区三州”等深度贫困地区和其他扶贫活动情况

2018年度是否计划开展援助“三区三州”等深度贫困地区和其他扶贫活动：（是）（若是则填下表）

项目名称	凉山精准扶贫项目		
项目支出	人民币 12700000 元	受益建档立卡贫困户	(473) 户 (473) 人
项目受益地点	(四川) 省 (凉山彝族自治州) 市；全州		
项目类别 (多选)	教育扶贫, 健康扶贫, 基础设施		
(1)	<p>项目内容简述：</p> <p>鉴于凉山贫困状况的普遍性、贫困原因的复杂性，及脱贫任务的艰巨性，凉山扶贫项目将以“精准聚焦、软硬结合、持续协作”的思路来设计项目。项目将精准定位于通过降低艾滋病传播为着力点，减少艾滋病感染风险，从而减少因“艾”致贫人群，同时项目将精准聚焦的选择美姑县（扶贫攻坚和艾滋病防治重点县）作为项目点，深入彻底的进行艾滋病干预和扶贫帮扶；软硬结合是项目将以硬件投入先行，满足最迫切、急需的需求，通过硬件的投入挖掘深入需求，同时配套开展“软性”项目，如基层医务人员能力建设、人才对接、青少年性健康教育等；项目将通过2-3年的运作，打造出一批有影响力的扶贫项目，并通过佛山慈善会的平台为凉山链接更广、更多可持续性的资源，真正做到东西部互动、资源互补。*因为部分项目的受益人群难以统计，并非只针对建档立卡贫困户进行，所以表格中填写的数字仅为其中一个物资捐赠项目的受益人群数量。</p>		



2017年
年报

3.5.4 涉外活动情况

3.5.4.1 参加国际会议和出访情况

本年度参加国际会议 情况	共计参加（ 0 ）次，其中，	主办（联合主办）	承办（联合承办）	参与
		0次	0次	0次
本年度出国（境）情况		组织或者参与出访团组共计（ 0 ）个，本单位共计（ 0 ）人次出访。		

3.5.4.2 在境外设立机构情况

*有/无此情况：（ 无 ）

序号	机构名称	所在国家（地区）	机构类型	设立时间	负责人	外派工作人员人数
1	无					
2						
3						
4						
5						



*有/无此情况：（无

3.5.4.3 对外交流合作项目（含分支、代表机构开展的合作项目）

序号	项目名称	项目支出（人民币万元）	实施国家（地区）
1	无		
2			
3			
4			
5			
6			
7			
8			
9			
10			

E)



*有/无此情况：()

3.5.4.4 参加国际组织（含分支、代表机构参加的境外组织）

序号	国际组织名称 (中、英文全称)	国际组织类型	参加时间	担任职务或获得资格情况
1	无			
2				
3				
4				
5				
6				
7				
8				
9				
10				



3.5.4.5 2017年对外活动主要成绩、问题和管理政策建议

*有/无此情况：（无）

1. 2017年对外活动主要成绩及存在的问题（如：组织召开的重大国际会议，开展重要的对外经济活动，实施重要的人文社会交往项目，组织或者参与的重大科技攻关项目，组织或者参与重要的国际行动，开展有影响的对外扶贫救援，参与制定国际行业规则，在有影响的国际组织、国际非政府组织中担任重要职务或者与其建立正式工作关系，建立海外机构，依法发起或者参与发起成立非政府间国际组织等）。

2. 建立健全对外活动管理制度的意见和建议。



3.6 重大公益慈善项目收支明细表

项目名称	收入	直接或委托其他组织资助给受益人的款物	为提供慈善服务和实施慈善项目发生的人员报酬, 志愿者补贴和保险	使用房屋、设备, 物资发生的相关费用	为管理慈善项目发生的差旅、物流、交通、会议、培训、审计、评估等费用	其他费用	总计
北滘和园资助项目	0	106000000	0	0	0	0	106000000
广东省慈善总会-韶关精准扶贫项目	0	100000000	0	0	0	0	100000000
佛山市慈善会-和的慈善专项基金	0	100000000	0	0	0	0	100000000
顺德区慈善会-和的慈善专项基金	0	100000000	0	0	0	0	100000000
北滘慈善会-和的慈善专项基金	0	100000000	0	0	0	0	100000000
和的奖学金项目	0	2543850	0	0	37621.1	0	2581471.10
本土公益支持项目	0	7100000	0	0	0	0	7100000
顺德公益慈善人才研修班	0	0	0	0	310	0	310
儿童助学项目	0	200000	0	0	0	0	200000
合计	0	515843850	0	0	37931.1	0	515881781.1



3.7 重大公益慈善项目大额支付对象

*有/无此情况：（有）

序号	项目名称	大额支付对象	支付金额 (人民币元)	占基金会年度 公益总支出比 例	用途
1.	北滘和园资助项目	佛山市顺德区北窖镇和园文化发展中心	106000000	17.64%	资助北滘和园工程建设及运营工作
2.	广东省慈善总会-韶关精准扶贫项目	广东省慈善总会	100000000	16.65%	支持在韶关市仁化县、南雄市开展精准扶贫、精准脱贫与社会主义新农村建设工作
3.	佛山市慈善会-和的慈善专项基金	佛山市慈善会	100000000	16.65%	支持佛山市及对口扶贫地区的扶贫、教育、养老、医疗及支持公益慈善事业发展等项目
4.	顺德区慈善会-和的慈善专项基金	佛山市顺德区慈善会	100000000	16.65%	支持慈善扶贫济困助学项目、社会服务、慈善行业推动等领域
5.	北滘慈善会-和的慈善专项基金	北滘慈善会	100000000	16.65%	支持北滘镇医疗、教育、养老、社区发展、公益慈善发展等领域
6.					
7.					
8.					
9.					
	合计		506000000	84.24	

2017年
年报

3.8 由基金会作为受托人的慈善信托情况（认定为慈善组织的基金会填写）

•有/无此情况：（有）

2017年度共开展了（0）项慈善信托，涉及（扶贫、救济、养老、教育、文化建设、村居福利等）领域，金额总计（492000000）元。（未开展慈善信托的，以下不填写）

序号	慈善信托名称	委托方	用途	共同受托方
1.	2017顺德社区慈善信托	美的控股有限公司	支持广东省佛山市顺德区的扶贫、救济、养老、教育、文化建设、村居福利等综合性的公益慈善需求，支持社区内慈善组织和慈善事业的发展、推动公益慈善事业的发展与提升，共同建设更具人文性和富有吸引力的顺德社区。	中信信托有限责任公司
2.				
3.				
4.				
5.				
6.				
7.				
8.				



3.9 委托理财（是指通过银行、信托公司等金融机构进行投资行为）

*有/无此情况：（有）

受托人	受托人法定代表人	受托人是否具有金融机构资质	委托期限	收益确定方式	委托金额	当年实际收益金额	当年实际收回金额
盈峰资本管理有限公司	杨力	否	无定期	浮动	80000000	0	79,165,720.71
上海新方程股权投资管理有限公司	杨文斌	否	无定期	浮动	20000000	3656927.43	23656927.43
盈峰资本管理有限公司	杨力	否	无定期	浮动	20000000	19663.92	20019663.92
合计					120000000	3676591.35	43755756.35

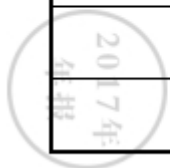

3.11.1 基金会的关联方

关联方	与基金会的关系
盈峰投资控股集团有限公司	理事主要来源单位
美的控股有限公司	主要捐赠人, 理事主要来源单位
宁波开联实业发展有限公司	主要捐赠人, 理事主要来源单位
2017年 年报	

3.11.2 基金会的关联方及关联方交易

关联方	基金会向关联方出售产品和提供劳务		基金会向关联方采购产品和购买服务	
	本年发生额(元)	余额(元)	本年发生额(元)	余额(元)
盈峰投资控股集团有限公司	0	0	0	0
美的控股有限公司	0	0	0	0
宁波开联实业发展有限公司	0	0	0	0

2017年
年报

3.11.3.1 关联方未结算应收项目余额

关联方名称	年初账面余额		年末账面余额	
	金额 (人民币元)	占当年总应收百分比	金额 (人民币元)	占当年总应收百分比
应收账款：	0	0	0	0
合计	0	0%	0	0%
其他应收款：	0	0	0	0
合计	0	0%	0	0%



3.11.3.2 关联方未结算预付项目余额

关联方名称	年初账面余额		年末账面余额	
	金额 (人民币元)	占当年总预付百分比	金额 (人民币元)	占当年总预付百分比
预付账款:	0	0	0	0
合计	0	0%	0	0%

 2017年
年报

3.11.3.3 关联方未结算应付项目余额

关联方名称	年初账面余额		年末账面余额	
	金额 (人民币元)	占当年总应付百分比	金额 (人民币元)	占当年总应付百分比
应付账款：	0	0	0	0
合计	0	0%	0	0%
其他应付款：	0	0	0	0
合计	0	0%	0	0%

2017年
年报

3.11.3.4 关联方未结算预收项目余额

关联方名称	年初账面余额		年末账面余额	
	金额 (人民币元)	占当年总预收百分比	金额 (人民币元)	占当年总预收百分比
0				
预收账款:	0	0	0	0
合计	0	0%	0	0%

2017年
年报

3.12 应收款项及客户

3.12.1 应收款项账龄

账龄	年初账面余额（人民币元）			年末账面余额（人民币元）		
	账面余额	坏账准备	账面价值	账面余额	坏账准备	账面价值
1年以内	10001.62	0	10001.62	92559.63	0	92559.63
1-2年						
2-3年						
3年以上						
合计	10001.62	0	10001.62	92559.63	0	92559.63



3.12.2 应收款项主要客户

客户名称	年初账面余额 (人民币元)		年末账面余额 (人民币元)		欠款时间	欠款原因
	账面余额	占应收账款 总额的比例	账面余额	占应收账款 总额的比例		
1 广东省德胜社区慈善基金会	0	0	60076.83	65%	2017-04-30	代付款项
2 盈峰控股集团有限公司	0	0	5000	5%	2017-10-15	代付款项
3 姚悦洋	0	0	8202.90	9%	2017-12-31	出差借支
4 员工	10001.62	100%	16279.9	18%	2017-12-31	代付社保及公积金
5 广东美的物业管理有限公司	0	0	3000	3%	2017-12-31	押金
合计	10001.62	100%	92559.63	100%	--	--



2017年
年报

3.13 预付账款及客户

3.13.1 预付账款账龄

账龄	年初账面余额（人民币元）			年末账面余额（人民币元）		
	账面余额	坏账准备	账面价值	账面余额	坏账准备	账面价值
1年以内	0	0	0	0	0	0
1-2年						
2-3年						
3年以上						
合计	0	0	0	0	0	0

2017年
年报

3.13.2 预付账款客户

	客户名称	年初账面余额 (人民币元)		年末账面余额 (人民币元)		欠款时间	欠款原因
		账面余额	占预付账款总 额的比例	账面余额	占预付账款总 额的比例		
1	无						
2							
3							
4							
5							
6							
7							
8							
9							
10							
	合计	0	0%	0	0%	--	--

2017年
年报

3.16 其他需要说明的情况

无



4. 财务会计报告

4.1 资产负债表

编制单位：广东省和的慈善基金会 截止时间：2017年12月31日 单位：人民币：元

资产	行次	年初数	期末数	负债和净资产	行次	年初数	期末数
流动资产：				流动负债：			
货币资金	1	226187191.79	76123300.59	短期借款	61	0	0
短期投资	2	120000000.00	492834279.29	应付款项	62	0	1256
应收款项	3	10001.62	92559.63	应付工资	63	0	0
预付账款	4	0	0	应交税金	65	132.50	3280.34
存货	8	0	0	预收账款	66	0	0
待摊费用	9	0	0	预提费用	71	0	0
一年内到期的长期债权投资	15	0	0	预计负债	72	0	0
其他流动资产	18	0	0	一年内到期的长期负债	74	0	0
流动资产合计	20	346197193.41	569050139.51	其他流动负债	78	0	0
				流动负债合计	80	132.5	4536.34
长期投资：							
长期股权投资	21	0	0	长期负债			
长期债权投资	24	0	0	长期借款	81	0	0
长期投资合计	30	0	0	长期应付款	84	0	0
				其他长期负债	88	0	0
固定资产：				长期负债合计	90	0	0
固定资产原价	31	42202.00	54202				
减：累计折旧	32	23526.94	32012.41	受托代理负债：			
固定资产净值	33	18675.06	22189.59	受托代理负债	91	0	0
在建工程	34	0	0				
文物文化资产	35	0	0	负债合计	100	132.5	4536.34
固定资产清理	38	0	0				
固定资产合计	40	18675.06	22189.59				
无形资产：				净资产：			
无形资产	41	0	0	非限定性净资产	101	342572892.23	565424949.02
受托代理资产：				限定性净资产	105	3642843.74	3642843.74
受托代理资产	51	0	0	净资产合计	110	346215735.97	569067792.76
资产总计	60	346215868.47	569072329.1	负债和净资产总计	120	346215868.47	569072329.1

资产负债表附加表

	行次	年初数	期末数
一、资产			
(一) 非金融资产			
1. 固定资产			
1.1 房屋和构筑物	121	0	0
1.2 机器和设备	122	0	0
1.3 培育性生物资源	123	0	0
1.4 知识产权产品	124	0	0
固定资产合计	40	18675.06	22189.59
2. 存货	8	0	0
3. 合约、租约、许可和商誉等	125	0	0
(二) 金融资产			
1. 通货	126	0	0
2. 存款	127	226187191.79	76123300.59
3. 贷款	128	0	0
4. 股权和投资基金份额	129	0	0
5. 债务性证券	130	0	0
6. 保险准备金和社会保险基金权益	131	0	0
7. 金融衍生品	132	0	0
8. 国际储备	133	0	0
9. 其他	134	120000000	492834279.29
二、负债			
1. 通货	135	0	0
2. 存款	136	0	0
3. 贷款	137	0	0
4. 股权和投资基金份额	138	0	0
5. 债务性证券	139	0	0
6. 保险准备金和社会保险基金权益	140	0	0
7. 金融衍生品	141	0	0
8. 国际储备	142	0	0
9. 其他	143	0	0
三、资产净值	144	346215735.97	569067792.76

审计报告

审计报告

[已上传, 点击查看](#)



4.2 业务活动表

编制单位：广东省和的慈善基金会 截止时间：2017年12月31 单位：人民币：元
日

项目	行次	上年度			本年度累计		
		非限定性	限定性	合计	非限定性	限定性	合计
一、收入							
其中：							
捐款收入	1	2189000000.00	0	2189000000	816858966.8	0	816858966.8
会费收入	2	0	0	0	0	0	0
提供服务收入	3	0	0	0	0	0	0
商品销售收入	4	0	0	0	0	0	0
政府补助收入	5	0	0	0	0	0	0
投资收益	6	0	0	0	3967385.87	0	3967385.87
其他收入	9	2379861.59	0	2379861.59	5048459.22	0	5048459.22
收入合计	11	221279861.59	0	221279861.59	825874811.89	0	825874811.89
二、费用							
(一) 业务活动成本	12	111962346.1	0	111962346.1	600740747.9	0	600740747.9
(二) 管理费用	21	1251248.89	0	1251248.89	2282007.2	0	2282007.2
(三) 筹资费用	24	0	0	0	0	0	0
(四) 其他费用	28	0	0	0	0	0	0
费用合计	35	113213594.99	0	113213594.99	603022755.1	0	603022755.1
三、限定性净资产转为非限定性净资产	40	-642843.74	642843.74	0	0	0	0
四、净资产变动额（若为净资产减少额，以“-”号填列）	45	107423422.86	642843.74	108066266.6	222852056.79	0	222852056.79

说明：银行存款利息计入其他收入，业务活动成本包括公益事业支出和其他支出。

2017年
年报

业务活动表附加表

其 中 包 括 以 下 内 容

	行次	年初数			期末数		
		非限定性	限定性	合计	非限定性	限定性	合计
管理费用	21	1251248.89	0	1251248.89	2282007.2	0	2282007.2
其中：人员费用	47	974717.33	0	974717.33	1140403.87	0	1140403.87
日常费用	48	265658.21	0	265658.21	1133117.86	0	1133117.86
固定资产折旧	49	10873.35	0	10873.35	8485.47	0	8485.47
税费	50	0	0	0	0	0	0



4.3 现金流量表

编制单位：广东省和的慈善基金会 截止时间：2017年12月31 单位：人民币：元
日

项目	行次	金额
一、业务活动产生的现金流量：		
接受捐赠收到的现金	1	816858966.8
收取会费收到的现金	2	0
提供服务收到的现金	3	0
销售商品收到的现金	4	0
政府补助收到的现金	5	0
收到的其他与业务活动有关的现金	8	6584307.44
现金流入小计	13	823443274.24
提供捐赠或者资助支付的现金	14	599383266.5
支付给员工以及为员工支付的现金	15	2133889.3
购买商品、接受服务支付的现金	16	0
支付的其他与业务活动有关的现金	19	3123116.22
现金流出小计	23	604640272.02
业务活动产生的现金流量净额	24	218803002.22
二、投资活动产生的现金流量：		
收回投资所收到的现金	25	153133106.58
取得投资收益所收到的现金	26	0
处置固定资产和无形资产所收回的现金	27	0
收到的其他与投资活动有关的现金	30	0
现金流入小计	34	153133106.58
购建固定资产和无形资产所支付的现金	35	0
对外投资所支付的现金	36	522000000
支付的其他与投资活动有关的现金	39	0
现金流出小计	43	522000000
投资活动产生的现金流量净额	44	-368866893.42
三、筹资活动产生的现金流量：		
借款所收到的现金	45	0
收到的其他与筹资活动有关的现金	48	0
现金流入小计	50	0
偿还借款所支付的现金	51	0
偿付利息所支付的现金	52	0
支付的其他与筹资活动有关的现金	55	0
现金流出小计	58	0
筹资活动产生的现金流量净额	59	0
四、汇率变动对现金的影响额	60	0
五、现金及现金等价物净增加额	61	-150063891.2

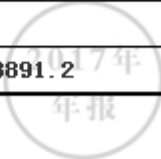

5. 接受监督管理的情况

5.1 年检情况			
年度	2014年	2015年	2016年
年检结论	年检合格	年检合格	年检合格
登记管理机关发放了2016年度改进建议书		否	
登记管理机关发放了2016年度责令整改通知书		否	
5.2 评估情况			
尚未参加评估， 或者评估登记有 效期已过	否	评估等级	无
有效期	自 至		
5.3 行政处罚情况			
本基金会是否受到过行政处罚 (如选“是”，请填写下表：)		否	
行政处罚的种类	行政处罚的实施机关	行政处罚时间	违法行为
5.4 整改情况：			
整改措施			
无			



6. 履行信息公开义务情况

6.1 公开基本信息

6.1.1 公开经民政部门核准的章程 是否公开：（是）

如选“是”，填写下表

序号	刊载媒体名称	内容链接	刊载日期
1	广东省和的慈善基金会官网	http://www.hefoundation.org/category/11	2017-07-04
2			

6.1.2 公开理事长、副理事长、秘书长、理事、监事的基本情况 是否公开：（是）

如选“是”，填写下表

序号	刊载媒体名称	内容链接	刊载日期
1	广东省和的慈善基金会官网	http://www.hefoundation.org/category/10	2016-03-18
2			

6.1.3 公开下设的秘书处组成部门、专项基金和其他机构的名称、设立时间、存续情况、业务范围或者主要职能 是否公开：（是）

如选“是”，填写下表

序号	刊载媒体名称	内容链接	刊载日期
1	广东省和的慈善基金会官网	http://www.hefoundation.org/category/9	2017-12-31
2			

6.1.4 公开重要关联方 是否公开：（是）

如选“是”，填写下表

序号	刊载媒体名称	内容链接	刊载日期
1	广东省和的慈善基金会官网	http://www.hefoundation.org/category/245	2017-07-31
2	广东省和的慈善基金会官网	http://www.hefoundation.org/category/246	2017-07-31



6.1.5 公开联系人、联系方式，门户网站、官方微博、官方微信或者移动客户端等网络平台 是否公

开：（是）

如选“是”，填写下表

序号	刊载媒体名称	内容链接	刊载日期
1	广东省和的慈善基金会官网	http://www.hefoundation.org/category/13	2015-12-15
2			

6.1.6 公开信息公开制度、项目管理制度、财务和资产管理制度 是否公开：（是）

如选“是”，填写下表

序号	刊载媒体名称	内容链接	刊载日期
1	广东省和的慈善基金会官网	http://www.hefoundation.org/category/4	2015-12-15
2			

以下内容由具有公开募捐资格的基金会填写

6.1.7 公开领取薪酬最高前五位人员的职务和薪酬 是否公开：（否）

如选“是”，填写下表

序号	刊载媒体名称	内容链接	刊载日期
1			
2			

6.1.8 公开因公出国（境）经费、公务用车购置及运行费用、公务招待费用、公务差旅费用标准 是否公开：（否）

如选“是”，填写下表

序号	刊载媒体名称	内容链接	刊载日期
1			
2			

 2017年
年报

6.2 在登记管理机关指定的媒体上公布2016年度工作报告摘要 是否公开：（是）

如选“是”，请说明在哪些媒体上进行公布

序号	刊载媒体名称	内容链接	刊载日期
1	广东省和的慈善基金会官网	http://www.hefoundation.org/Uploads/file/20171127/5a1bc2007d187.pdf	2017-07-31
2			

6.3 公开2016年度工作报告全文 是否公开：（是）

如选“是”，请说明在哪些媒体上进行公布

序号	刊载媒体名称	内容链接	刊载日期
1	广东省和的慈善基金会官网	http://www.hefoundation.org/Uploads/file/20171127/5a1bc2007d187.pdf	2017-07-31
2			



6.4 公开募捐信息（由具有公开募捐资格的基金会填写）**6.4.1 公开募捐方案 是否公开：（否）**

如选“是”，请说明在哪些媒体上进行公布

序号	刊载媒体名称	内容链接	刊载日期
1			
2			

6.4.2 公开募捐取得的款物等收入情况 是否公开：（否）

如选“是”，填写下表

序号	刊载媒体名称	内容链接	刊载日期
1			
2			

6.4.3 公开已经使用的募得款物的用途 是否公开：（否）

如选“是”，填写下表

序号	刊载媒体名称	内容链接	刊载日期
1			
2			

6.4.4 公开尚未使用的募捐款物的使用计划 是否公开：（否）

如选“是”，填写下表

序号	刊载媒体名称	内容链接	刊载日期
1			
2			



6.5 公开公益慈善项目信息

6.5.1 公开公益慈善项目内容、实施地域、受益人群 是否公开：（是）

如选“是”，填写下表

序号	刊载媒体名称	内容链接	刊载日期
1	广东省和的慈善基金会官网	http://www.hefoundation.org/Uploads/file/20171127/5a1bc2007d187.pdf	2017-11-27
2			

6.5.2 公开公益慈善项目收入、支出情况 是否公开：（是）

如选“是”，填写下表

序号	刊载媒体名称	内容链接	刊载日期
1	广东省和的慈善基金会官网	http://www.hefoundation.org/Uploads/file/20171127/5a1bc2007d187.pdf	2017-11-27
2			

6.5.3 公开公益慈善项目剩余财产处理情况

是否公开：（是）

如选“是”，填写下表

序号	刊载媒体名称	内容链接	刊载日期
1	广东省和的慈善基金会官网	http://www.hefoundation.org/Uploads/file/20171127/5a1bc2007d187.pdf	2017-11-27
2			

 2017年
年报

6.6 公开慈善信托信息

是否公开：（是）

如选“是”，填写下表

序号	刊载媒体名称	内容链接	刊载日期
1	广东省和的慈善基金会官网	http://www.hefoundation.org/content/667	2017-07-13
2			

6.7 公开重大资产变动情况、重大投资活动情况

是否公开：（是）

如选“是”，填写下表

序号	刊载媒体名称	内容链接	刊载日期
1	广东省和的慈善基金会官网	http://www.hefoundation.org/Uploads/file/20171127/5a1bc2007d187.pdf	2017-12-27
2			

6.8 公开重大交易或者资金往来情况

是否公开：（是）

如选“是”，填写下表

序号	刊载媒体名称	内容链接	刊载日期
1	广东省和的慈善基金会官网	http://www.hefoundation.org/Uploads/file/20171127/5a1bc2007d187.pdf	2017-11-27
2			

6.9 公开关联交易情况

是否公开：（是）

如选“是”，填写下表

序号	刊载媒体名称	内容链接	刊载日期
1	广东省和的慈善基金会官网	http://www.hefoundation.org/Uploads/file/20171127/5a1bc2007d187.pdf	2017-11-27
2			2017年 年报

7. 工作总结

用文字描述本基金会本年的成绩和不足：

【概述】 2017年，慈善基金会整体工作集中回应了前期战略规划，主要完成工作有：1、何享健慈善基金会正式更名为广东省和的慈善基金会。2、统筹落地60亿元大额慈善捐赠，制定2018-2022年基金会战略规划，实现家族慈善投入的传承性和可持续发展。3、对和园、善耆养老家园捐赠进行策略把控，确保实现“政府支持、慈善捐赠、政府监管、市场运营、政策性托底”的治理模式。4、响应国家精准扶贫号召，构建文旅产业扶贫新尝试；启动教育、医疗领域项目探索，与国家卫计委、民政部及一流高校开启合作。5、启动艺术专项基金项目资助，推动文化艺术繁荣；设立各级慈善会专项基金，推动社会福利事业发展。6、完善治理管理规范，推动人才储备，为慈善基金会未来更专业、更高效的运作奠定了基础。7、优化财务管理流程，加强风险控制能力。

【项目总结】 1、北滘和园：基本完成园区主要工程建设，与北滘慈善会共同设立“北滘岭南园林文化保育慈善信托”，并通过政府、媒体、公众专场游园活动进行前期宣传和公众意见搜集，预计于2018年5月正式开园；2、精准扶贫：2017年7月，和的慈善基金会捐赠1亿元精准扶贫专项资金，积极参与广东省扶贫开发办公室提出的广东省2277个省定贫困村新农村示范村建设的实施。在此基础上，基金会整合跨界资源，经过前期走访调研，在韶关市委市政府的指导下，提出“慈善筑底、跨界合作、文旅为纲、产业驱动”的韶关精准扶贫整体规划方案。同时，基金会计划与佛山慈善会在佛山对口扶贫区域四川省凉山州开展扶贫项目。3、善耆家园及德耆基金会：2017年11月正式运营，首批78人签约入住，获民政部充分肯定与赞扬。4、社区慈善信托及社区基金会：2017年5月27日，完成规模为4.92亿元的顺德社区慈善信托备案，注册德胜社区慈善基金会，目前机构经过半年的运作，团队基本搭建，启动了战略规划和若干项目资助；5、双创公益基金会：截至2017年12月，累计捐赠5000万元；目前团队正在逐步搭建，已启动“种子支持计划”“加速扶持计划”等项目；6、专项基金：向广东省、佛山市、顺德区、北滘镇各捐赠1亿元，想西滘村福利会捐赠4000万元，分别设立专项基金，主要用于扶贫、教育、养老等项目。7、和艺术专项基金：年内正式启动和艺术专项基金，针对青年艺术家创作和社会公益创新进行项目资助。8、和奖学金项目：为西北西南师范高校共500名贫困师范生提供奖学金，另外资助110万设立“和奖学金同学会”，为获奖学生进行综合能力提升和社群建设。9、顺德公益慈善人才研修班：首届共45名同学顺利结业，并已经开始第二期的招生工作。

2017年
年报

8. 监事意见

监事姓名	于叶舟		
意见	无异议。		
签名（签名由本人手签）		日期	2018-03-15
监事姓名			
意见			
签名（签名由本人手签）		日期	
监事姓名			
意见			
签名（签名由本人手签）		日期	
监事姓名			
意见			
签名（签名由本人手签）		日期	



9. 广东省和的慈善基金会2017年度检查业务主管单位审查意见

业务主管单位名称：广东省人民政府相关职能部门
审查意见：

业务主管单位初审意见

经办人：

(印鉴) 年
年 月 日